

BIEN VIVRE À SAINTE-ANNE

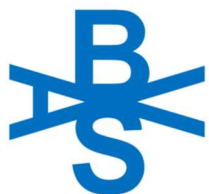

JOURNAL N°32/Hiver 2023

SOMMAIRE

- Des nouvelles du quartier
- Bona novaço !
- Inquiétudes autour de la ZFE
- Trottinettez-vous ?
- Ateliers 2022-2023
- Vif succès de l'atelier Jeux



**BONNE ANNÉE 2023 !
MEILLEURS VŒUX !**



ÉDITORIAL

Le 26 mars 2022, l'assemblée générale annuelle de Bien Vivre à Sainte-Anne réunissait 50 membres et invités. Après deux années sous COVID, il s'agissait de relancer les ateliers et l'activité de l'Association. En effet, l'âge des adhérents, l'exiguïté des locaux et le nécessaire respect des gestes barrière avaient contraint à être prudent et à sacrifier la convivialité qui est le cœur de nos activités.

Deux ateliers - peinture et aquagym - s'arrêtaient, tandis que d'autres se relançaient avec des effectifs réduits. Nos préoccupations pour le bien vivre à Sainte-Anne restaient entières : respect du 30 km/h, apaisement de la circulation sur la voie Taittinger, avenir de La Blanchisserie, aménagement des Berges du Canal, etc. BVSA ne pouvait fermer boutique comme sa cousine de La Colline Sainte-Geneviève !

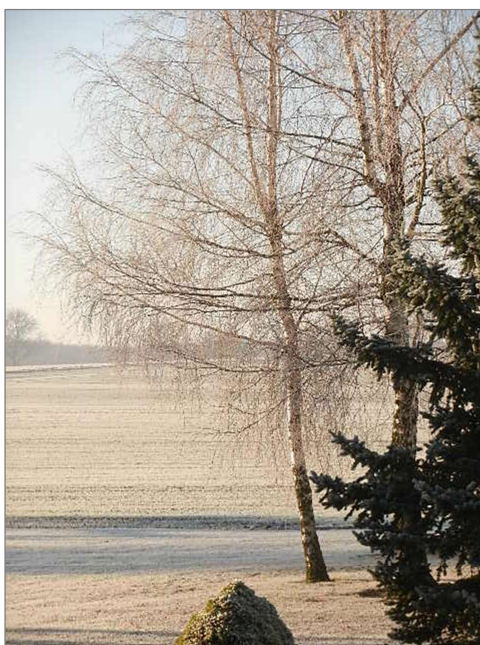

Fin 2022, aux côtés de la couture, du cartonnage et de la dentelle, ce sont les jeux de société (scrabble, belote, etc...) qui font une percée, en attendant l'ouverture possible du tricot ! Comme si, après la pandémie, nous réapprenions à nous parler, à jouer et à vivre ensemble... La relance de BVSA se fait à petits pas, dans un contexte morose : crise de l'énergie, guerre en Ukraine, montée de la précarité...

Meilleurs vœux 2023, pour les habitants de Sainte-Anne et pour leurs associations. Des vœux sans illusion, vu le contexte ! Mais avec les idées, le dynamisme et le bénévolat de chacune et de chacun.

BVSA a 45 ans... et est toujours là !

Le Président

Samedi 11 mars 2023 à 10h30
Assemblée générale de BVSA
Salle des Régates Rémoises

Accueil à partir de 9h30



DES NOUVELLES DU QUARTIER

A l'heure des vœux et à l'initiative de Bien Vivre à Sainte-Anne, 10 habitants du quartier ont rencontré Laure Miller, maire-adjointe déléguée à l'écologie, la nature en ville et les aménagements publics, afin de lui faire part des préoccupations concernant Sainte-Anne, sans prétendre tout couvrir :

- Le non-respect du 30 km/h sur les rues de Sacy, Sutaine, de l'Espérance, Bonne Femme, Villedommange et Ledru Rollin : quels aménagements envisager ?
- Les plans de circulation et d'aménagement des friches sur le secteur Naussonces/Maraîchers : dans quels délais ? Le carrefour de la Chaussée Saint-Martin et de Clovis Chézel ?



Visite du quartier du 12/01/2022



- Le stationnement sauvage : Place Sainte-Anne et début de la rue de Courlancy ? Chaussée Saint-Martin ? Trottoir boulevard Wilson derrière Sacré-Cœur ? Manque de petits parkings ?

- La suppression des arbres et jardins pour les parkings des nouveaux immeubles : protection de la nature par le Plan Local d'Urbanisme ? Quels freins à l'artificialisation ?

- L'aménagement des Berges du canal : quelle concertation avec les habitants quand des décisions comme la suppression du pont Charles De Gaulle sont déjà prises ?

- L'insécurité : quel suivi de l'insécurité, rue par rue et espace public par espace public, à partir des dépôts de plainte, des mains courantes, des interventions de la police ?

GdE

BONNE NOUVELLE !

L'espéranto, la langue internationale, est de retour. Après avoir subi le confinement, notre mouvement Reims Espéranto retrouve son dynamisme et a organisé une première réunion le 8 février à 17h dans les locaux de Bien Vivre à Ste-Anne, 30 rue Clovis Chézel à Reims.



Fondamentalement pacifiste, l'espéranto est une langue créée au 19^{ème} siècle par un jeune polonais, le docteur L. Zamenhof, profondément désespéré par les

conflits linguistiques communautaires qu'il pouvait constater sous ses yeux tous les jours. Il tenta de résoudre cette triste situation en créant une langue neutre, n'appartenant à aucun peuple et partagée par tous. Malgré de multiples oppositions, cet idéal reste vivant. Jean-Pierre Champeaux, président de Reims Espéranto, tél. 06.45.01.45.67 JPC

BONA NOVAĴO !



Esperanto, la internacia lingvo, ree aperas. Post suferante pro samizolado, nia movado Reims Esperanto reas sian viglecon kaj oficiale invitas vin al sia venonta kunveno la 8an de februaro je la 15h en la ejo de BVSA.

Ege pacisto, Esperanto estas lingvo kreinta en la 19a jarcento de juna Polo - Doktora L. Zamenhof. Li profunde malesperis pro konfliktoj inter lingvaj komunumoj ĉiutage observitaj antaŭ liaj okuloj. Li provis solvi tiun malĝojan aferon kreante neŭtralan lingvon kiu ne apartenas al neniu popolo kaj estas partumita kun ĉiuj. Malgraŭ multnombraj opozicioj, tiu idealo nuntempe iĝas viva. Jean-Pierre Champeaux, Estro Reims Espéranto 06.45.01.45.67

INQUIÉTUDES AUTOUR DE LA ZONE À FAIBLES ÉMISSIONS

Lorsqu'ils entrent dans leur quartier par les ponts de Venise ou de Fléchambault, les habitants de Sainte-Anne découvrent que la « Zone à faibles émissions » (ZFE) qui recouvre le centre-ville et la voie Taittinger, s'arrête aux portes de leur quartier. Pour délimiter le périmètre, la Ville de Reims s'est appuyée sur les études et conseils d'ATMO Grand Est (observatoire de surveillance de la qualité de l'air).

La création des zones en question a été imposée à 43 villes françaises de plus de 150 000 habitants où la qualité de l'air ne respecte pas les normes européennes. De 2022 à 2025, elles limiteront progressivement la circulation des véhicules les plus polluants (cause de 48 000 morts prématurés par an). A terme, elles interdiront à près d'un véhicule sur trois de rouler dans les secteurs concernés.

La Ville de Reims - comme Lyon, Strasbourg, Toulouse, Rouen, Nice, etc... - a repéré les points de blocage de cette mesure, très contraignante pour les foyers aux revenus faibles ou moyens qui ne peuvent acheter une voiture plus récente pour remplacer leur vieille voiture polluante :

- l'aide actuelle de l'Etat est insuffisante ;
- tous les habitants qui travaillent, se soignent ou achètent au centre-ville sont concernés ;
- les alternatives à la voiture sont inégalement en place (transports en commun, covoiturage).



Villes obligées d'installer une ZFE*.



La Ville de Reims a mis en place une aide financière en complément de celles de l'Etat et de la Région, pour aider au remplacement des véhicules par un modèle moins émissif ou par l'achat d'un vélo. Après un an, la Ville constate que la ZFE n'a pas diminué la circulation dans le Centre, mais elle est le fait de véhicules plus propres.

Bien Vivre à Sainte-Anne constate que l'information de la population n'a pas été suffisante puisqu'elle n'est passée que par le site de la Ville et la presse locale. Plus grave : aucune mesure n'a été encore annoncée pour diminuer la circulation polluante des camions en transit sur la voie Taittinger. Or, une grande part de la pollution rémoise se concentre autour de cette quatre voies où circulent des poids lourds qu'il faudrait détourner vers le contournement sud (péage ? panneaux ?). Les très nombreux camions du Centre routier (rue Gabriel Voisin) accroissent également ce trafic polluant.

La Ville rappelle que la concession SANEF court jusqu'en 2027 : quelle évolution envisager vers un boulevard urbain ? Des études sont à réaliser (murs anti-bruit, couverture des voies, mise en place d'un bus à haut niveau de service...) Mais les habitants restent très peu informés de ce qui les attend ! **GdE**

TROTTINETTEZ-VOUS ?



Rue Clovis Chézel en 1951

A l'heure où les trottinettes électriques envahissent nos trottoirs et slaloment dans la circulation, certains regrettent les trottinettes d'antan qui se glissaient pacifiquement au milieu des piétons. A quand pour ces bolides une obligation de respecter le code de la route et une interdiction de circuler sur les trottoirs, à quand un casque et un gilet



jaune qui soulageront peut-être les Services des Urgences ? **ET**

ATELIERS 2022-2023

La participation aux ateliers nécessite le paiement de l'adhésion à l'association.

La cotisation annuelle (du 1^{er} octobre au 30 septembre) est de 15 €.

| ATELIERS Animatrice / Animateur | JOURS | HORAIRES | COÛT ANNUEL | A régler au 1 ^{er} trimestre |
|--|--|----------------------------|---|---|
| COUTURE Aide aux retouches Michèle Celestin - Geneviève Coletto | LUNDI | 14H30 à 17H | 48 € | 16 € <i>Il reste quelques places.</i> |
| DENTELLE AUX FUSEAUX Jocelyne Heneaux | JEUDI | 18H à 20h30 | 45 € | 15 € |
| DESSIN, GOUACHE, HUILE ou AQUARELLE | MARDI ou JEUDI | 14H à 16H 16H15 à 18H15 | 160 € 160 € | 60 € 60 € <i>Reprise différée à la rentrée 2023 : animatrice pressentie, participants à solliciter.</i> |
| ESPERANTO Jean-Pierre Champeaux | VENDREDI | 18H30 à 20H | Compris dans l'adhésion <i>Relance envisagée.</i> | |
| TRICOT Marie-José Bernier | VENDREDI | 14H à 16H | Compris dans l'adhésion <i>Reprise de l'activité en septembre 2023 en fonction des inscriptions.</i> | |
| LOGICIELS LIBRES Jean-Luc Perrin | MERCREDI | 9H à 11H30 14H à 17H | Compris dans l'adhésion | |
| SCRABBLE Marie-Thérèse Marteaux | JEUDI VENDREDI | 13H30 à 16H 20H à 22H30 | Compris dans l'adhésion | |
| CARTONNAGE Maïté Morlet | LUNDI VENDREDI | 9H à 17H 9H à 17H | 75 € 75 € | 25 € 25 € |
| JEUX Evelyne Thorel | 2 ^{ème} et 4 ^{ème} MERCREDI | 14H à 17H | Compris dans l'adhésion | |

Des modifications pourraient survenir en fonction de l'évolution de la pandémie. S'il le fallait, les gestes barrière seraient appliqués selon les règles en vigueur. **MM**

VIF SUCCÈS DE L'ATELIER « JEUX »

Huit beloteur(s) dès le premier jour ! Trois inscriptions pour d'autres jeux : Rummikub, Skip-Bo, Skyjo, voire d'autres jeux sur proposition des participants.

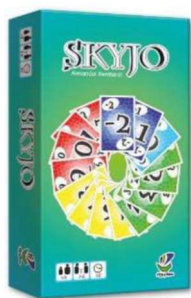

Rendez-vous les 2^{ème} et 4^{ème} mercredis de chaque mois, de 14h00 à 17h00, au siège de Bien Vivre à Sainte-Anne, 30, rue Clovis Chézel.

Pour toute autre information, merci de laisser un message et vos coordonnées sur le répondeur d'Evelyne Thorel au 03.26.49.99.87.

A bientôt et pourquoi pas, dès février 2023 ?

ET

